BEZMAKSAS

KANDAVAS NOVADA VĒSTNESIS

KINOREŽISORE DZINTRA GEKA VIESOJAS KANDAVĀ

MĀKSLAS SKOLAI 20

KANDAVAS NOVADS IZSTĀDĒ BALTTOUR 2012

Foto no Kandavas TIC arhiva

KANDAVAS NOVADA DOMES INFORMATĪVS IZDEVUMS

2012. gada marts
Nr. 34 (83)

PAR AKTUĀLO

Ir pagājis gada otrais mēnesis un ir prieks, ka mēs jau varam sveikt pirmos 10 Kandavas novada jaundzimušos un viņu vecākus un sniegt materiālo pabalstu 200 Ls. Ceram, ka šis pabalsts ļaus kaut daļēji atslogot jauno ģimeņu budžetu.

Arī šogad Latviju pārsteidza stiprais sals, kas atkal uzjundīja jautājumu par apkures tarifiem un apkures nodrošināšanu Kandavas novadā. Kā jau domes deputāti iepriekš solīja, tarifu jautājums tika atkārtoti skatīts februāra domes sēdē. Lai gan daudzas pašvaldības ir spiestas paaugstināt tarifus, Kandavas novada domes deputāti nolēma atstāt spēkā jau apstiprinātos tarifus un marta domes sēdē atgriezties pie jautājuma par jaunas katlumājas būvniecību, jo „Kandavas namsaimnieks" ir iesniedzis siltumtrašu rekonstrukcijas projektu Eiropas finansējuma saņemšanai. Būtu tikai loģiski, ja Kandavā beidzot tiktu uzcelta moderna katlumāja un varētu samazināt apkures tarifus. Tāpat tiek risināts jautājums arī par Vānes katlumājas rekonstrukciju.

Kā vienmēr mūsu Attīstības nodaļa ir aktīvi pastrādājusi un esam tikuši pie sešiem jauniem projektiem. Šogad Kandavas novadā tiks asfaltēts ceļa segums Matkulē, Kandavas novada muzejs iegūs jaunu fasādi un apgaismojumu, būs arī jaunas tualetes pie tehnikuma stadiona, tiks renovēti Zemītes un Valdeķu kultūras nami, kā arī Kandavas pērle - Ozolāju estrāde tiks pie jaunām skatītāju tribīnēm. Turpināsim iesākto darbu pilsētas labiekārtošanā un jaunu vides objektu veidošanā.

Lielu paldies vēlos pateikt muzeja un amatniecības centra darbiniekiem par labo darbu - muzejā logi vakara stundās ir gaiši un ir daudz iedzīvotāju, kuri vēlas ņemt dalību kādā pulciņā vai arī apgūt kādu jaunu amatniecības arodu.

Ceru, ka vēlēšanu tuvums nekļūs par traucēkli labām iecerēm un iesāktiem projektiem un visi deputāti sapratīs, ka vienīgi ar kopīgu darbu mēs varam veicināt Kandavas novada attīstību.

Kandavas novada domes priekšsēdētājs
Rolands Bārenis

AKTUALITĀTES

Balttour - 2012 prezentējam kāzas Kandavas novadā

Tāpat kā katru gadu, arī šogad Kandavas tūrisma informācijas centrs piedalījās 19.tūrisma izstādē/ gadatirgū „Balttour 2012", kura notika Rīgā Ķīpsalas izstāžu hallē. Izstādē šogad savus piedāvājumus prezentēja ap 650 tūrisma uzņēmumu no Latvijas, Lietuvas, Igaunijas, Turcijas, Somijas, Krievijas, Ukrainas, Ēģiptes, Itālijas, Japānas, Spānijas, Etiopijas, Apvienotajiem Arābu Emirātiem un citām tikpat eksotiskām valstīm.

Kandavas novada stends aizņēma nelielu daļu no Kurzemei atvēlētā stenda. Mūsu īpašais piedāvājums bija pagājušā gada nogalē atklātā Kandavas vecpilsētas promenāde. Promenādi reklamēja „jaunlaulātie pāri", kuri dalīja jaunās Kandavas kāzu šovu reklāmas lapiņas un Kandavas vecpilsētas bukletus. „Jaunlaulātie pāri" arī fotografējās kopā ar izstādes apmeklētājiem. Šis piedāvājums izraisīja īpašu interesi un gribētāju, iemūžināt sevi fotogrāfijās ar līgavu un līgavaini, netrūka.

Mūsu jaunizveidotais reklāmas produkts ir virtuālā tūre pa Kandavas vecpilsētas promenādi, ko arī prezentējām. Ar prezentāciju varat iepazīties un to noskatīties mūsu jaunajā mājas lapā www.visitkandava.lv un www.kandava.lv.

Kandavas tūrisma informācijas centra kolektīvs

Aicina Kandavas 3x3 saiets

3x3 organizatoru sanāksme Kandavā

No 22. līdz 29. jūlijam Kandavā notiks pasaules latviešu ģimeņu 3x3 saiets. Pasaules latviešu saieti tiek rīkoti, lai padziļinātu latviskās zināšanas un stiprinātu latviskas ģimenes, sekmētu latviešu draudzību visos kontinentos un latviskās kopības izjūtu un kultūrvidi Latvijā. 3x3 nozīmē, ka pavadīt nedēļu kopā aicinātas visas trīs paaudzes – bērni, vecāki un vecvecāki no trejām pusēm – no rietumiem, austrumiem un Latvijas. Kandavas 3x3 saieta organizatori ir Daiga un Aldis Bitinieki no Kuldīgas. Bitinieku ģimenei šis būs ceturtais organizētais un vadītais 3x3 saiets. Līdz šim Daiga un Aldis vadījuši saietus Skrundā, Kalnos un Kazdangā.

Kandavas saieta organizatori un mūsu novada kultūras un sporta dzīves vadītāji, vietējie amatnieki un preses pārstāvji februāra nogalē pulcējās Kandavas kultūras namā darba grupā, lai pārrunātu gan or-

ganizatoriskos, gan citus svarīgākos jautājumus.

No 1981. gada, kad pirmo nometni ASV Garezerā noorganizēja Līga Ruperte kopā ar vīru Arnoldu Rupertu, notikušas 187 nometnes, kopā pulcējot 27 893 dalībniekus.

Visi lektori saietā strādā bez atlīdzības, tā ir šīs kustības tradīcija kopš tās rašanās.

Kandavas 3x3 saieta simbols būs pakavs, jo mūsu pilsētas vārdam ir vairāki skaidrojumi un viens no tiem *kandave* – zirga atstātās pēdas dūkstīs. Pakavs rotās arī saieta suvenīrus un saieta motīvs būs – katrs pats savas laimes kalējs.

Mūsu novada iedzīvotāji, arī nekļūstot par 3x3 pastāvīgajiem dalībniekiem, samaksājot simbolisku maksu – septiņus latus par visu saieta laiku, t.i., latu dienā – varēs apmeklēt atsevišķas ievirzes, referātus, tikties ar interesentiem cilvēkiem, piedalīties vakara daudzveidīgajās programmās un citās aktivitātēs. Pieteikties varēs pie nometnes vadītājiem arī nometnes laikā. Tiks piedāvātas ap 40 dažādām ievirzēm: ģimeņu semināri, kurus vadīs Līga Ruperte un Māra Tupese no ASV, ētikas un reliģijas semināri, kurus vadīs mācītājs Māris Ķirsons no Kanādas, būs zāļu sieva Līga Reitere, daudz praktisku darbošanos keramikā, rotu kalšanā, ādas apstrādē, metālapstrādē, biškopībā, floristikā, porcelāna apgleznošanā, u.c. un šīs nodarbības vadīs vietējie amatnieki. Teātri spēlēt mācīs režisors Valdis Lūriņš, piedalīsies folkloras kopas, notiks nakts orientēšanās un tradicionālais nakts basketbola turnīrs. Atsevišķas ievirzes būs bērniem, pavisam mazajiem – bēbīšu skoliņa.

3x3 saieta dalībnieki dzīvos Kandavas Valsts lauksaimniecības tehnikumā, aktivitātes notiks gan stadionā, gan Bruņinieku pilskalnā, gan citās vietās Kandavā. Plānota plaša novada iepazīšanas ekskursija.

Visiem tiks piešķirtas vārda kartes un visiem būs jāievēro viens no 3x3 likumiem – jāuzrunā vienam otru uz *tu*. Paredzēts, ka uz saietu ieradīsies ap 300 dalībnieku. Priekšroka kļūt par tā dalībniekiem tiks dota tiem, kas vēl ne reizi nav bijuši 3x3 saietos, kā arī Kandavas novada ģimenēm.

Dalības maksa Latvijas latviešiem ir Ls 90 vienai personai, bet ģimenei neatkarīgi no bērnu skaita Ls 250. Interesēties par pieteikšanos varat, rakstot uz e-pastu daiga.bitiniece@kurzemnieks.lv , zvanot pa telefonu 29463930 vai rakstot uz adresi: Pļavas iela 5- 23, Kuldīga, LV- 3301.

Informācija arī www.3x3.lv.

Kandavas novada domes sabiedrisko attiecību speciāliste Dagnija Gudriķe

Mākslas skolai - 20

„Māksla ir medus, ko glabā cilvēku dvēseles un kas tiek sanests ar darba un grūtību spārniem."

Ar šādiem vārdiem pirms divdesmit gadiem 1992.gada 25.aprīlī svinīgi atklāja Kandavas Mākslas skolu.

Mākslas skolas tagadējie un bijušie darbinieki satikās un atmiņu gaitās atskatījās 17.februāra pēcpusdienā, pasākumā, kas bija veltīts skolas divdesmitgadei. Atmiņu vakarā ieskatījāmies skolas divdesmit gados paveiktajā. Visus šos gadus Mākslas skolā strādājuši pedagogi Iveta Šmēla, Inga Brīniņa, Laima Narvila un Ilze Baumane. Skolas grāmatvedības darbu veica un joprojām veic Gunta Gūtmane, bet apkopējas pienākumus 20 gadu garumā godprātīgi pildījusi Dzintra Pahmurkina. Pie skolas šūpuļa bija un ilgus gadus skolā strādāja mūsu mākslinieks Toms Šliseris un skolotāja Zigrīda Bullīte. Lai skola uzsāktu mācību darbu, ļoti daudz palīdzēja sagādnieks un saimnieks Valters Suhanovs, bet vēlāk dažus gadus saimnieka darbus ar nenogurstošu enerģiju veica Staņislavs Klindžāns. Par to, lai skolā būtu silti, allaž gādājis Agris Ciņķis.

Ikkatrs no skolas darbiniekiem ir ielicis savu darbu un tas ir darījis mūs redzamus un pazīstamus gan valsts mērogā, gan aiz robežām. Mūsu galvenais gandarījums ir 267 absolventi, kuri beiguši skolu divdesmit gadu laikā. Absolventi ir dažādu profesiju pārstāvji, tai skaitā arī mākslinieki, kuri pie mums apguvuši profesionālu mākslas ievirzi vizuāli plastiskajā mākslā.

Mūsu jubilejas pasākumi vēl turpināsies, jo viss 2012.gads ir mūsu jubilejas gads. Visus interesentus, kuri vēlas redzēt mākslas skolu, aicinām nākt pie mums ciemos. Lūgums iepriekš pieteikt vizīti pa telefonu 63182045.

Kandavas Mākslas skolas direktore Ērika Klauberga

SKOLU AKTUALITĀTES

Kandavā viesojas somu un lietuviešu jaunieši

No 19. līdz 24.februārim, starptautiskā Ziemeļvalstu projekta komerczinībās "Atklājot uzņēmējdarbību" ietvaros, K.Mīlenbaha vidusskolā viesojās Somijas un Lietuvas jauniešu delegācijas.

Kā pastāstīja projekta vadītāja Linda Tarasova, minētais projekts tiek realizēts Nordplus jauniešu mobilitātes programmā. Tā koordinējošā valsts ir Somija, bet Latvija un Lietuva ir partnervalstis. Galvenā projekta tēma ir uzņēmējdarbība un projekta nosaukums "Discovering entrepreneurship". Latvijā notika pirmā vizīte, nākamā plānota Lietuvā – Jonišķos, bet aprīlī jaunieši dosies uz Somijas pilsētu Kannus.

Kandavā viesojās seši somu skolēni un pieci lietuvieši. Jaunieši dzīvoja viesģimenēs, lai pēc iespējas labāk iejustos vietējos apstākļos un iepazītu vietējās tradīcijas. Linda pastāstīja, ka ārzemju jaunieši bija ļoti apmierināti ar vizīti Kandavā un piedāvāto daudzpusīgo programmu. Jaunieši iepazinās ar mūsu novadu, bija ekskursijā uz Rīgu, kur apmeklēja SWED banku, gida pavadībā iepazina Vecrīgu, pusdienoja Lido, spēlēja boulingu un vakarā noskatījās Rīgas Dinamo hokeja spēli.

Šī projekta ietvaros skolas direktore Vēsma Grugule bija uzaicinājusi uz Kandavas vidusskolu Eiropas Parlamenta deputātu un Ministru prezidenta ārštata padomnieku enerģētikas jautājumos Krišjāni Kariņu. Krišjānis Kariņš kopā ar uzņēmējiem no dažādām Latvijas pilsētām uzsācis iniciatīvu „Uzņēmīgi cilvēki Latvijas izaugsmei", viesojoties Latvijas skolās un universitātēs, stāstot par savu pieredzi uzņēmējdarbībā un mudinot jauniešus kļūt par uzņēmējiem. Biznesa stunda vidusskolā aizritēja interesantā sarunā ar jauniešiem. Krišjānis Kariņš izstāstīja savu veiksmes stāstu par to, kā pats iesācis uzņēmējdarbību. Viņa uzņēmums "Lāču ledus" bija pirmais fasētā ledus ražotājs Latvijā. Atbildot uz jauniešu uzdotajiem jautājumiem, K.Kariņš pastāstīja arī par savām skolas gaitām, darbu parlamentā un to, kāpēc izlēmis pamest uzņēmējdarbību un pievērsties politikai.

Kultūras programmā notika somu un lietuviešu vakars, kurā viesi prezentēja savas valstis, bet vizītes noslēgumā prezentāciju sniedza mājinieki. Latviešu vakarā piedalījās arī vietējie uzņēmēji un Latvijas Uzņēmējdarbības un menedžmenta akadēmijas direktore I.Beļicka. Pēc prezentācijas notika Masku balle, kuru vadīja viesi no Rīgas, mācot jauniešiem latviešu dejas. Vakarā piedalījās arī Lietuvas Jonišķu skolas direktors un skolotāji.

Rezumējot paveikto, Linda Tarasova uzsvēra, ka viesi izteikuši gandarījumu par iespēju piedalīties šajā projektā un uzzināt daudz jauna par uzņēmējdarbību.

Kandavas novada domes sabiedrisko attiecību speciāliste Dagnija Gudriķe

„Skolēni eksperimentē – 2012"

Kandavas internātvidusskolā notika kārtējais Kandavas novada skolu jauno vides pētnieku forums „Skolēni eksperimentē", kurā šogad piedalījās 16 skolēni ar 11 pētnieciskajiem darbiem no Vānes, Zantes un Zemītes pamatskolas un Kandavas internātvidusskolas.

Jauno vides pētnieku darbu tēmas bija dažādas un interesantas. Piemēram, Vānes pamatskolas 7. klases skolnieces Samanta Priede, Sigita Broka un Lāsma Vilciņa prezentēja augu vielu vadīšanu. Savukārt Jana Dakša no Zantes pamatskolas 7. klases bija pētījusi veco platlapju koku dobumu iemītniekus, bet ceturtklasniece Sidnija Šneidere bija sagatavojusi pētījumu par ūdens patēriņu savā ģimenē. Inita Bagdone un Līga Švarca no Kandavas internātvidusskolas savā pētījumā bija pievērsušās mēness fāžu ietekmei uz spraudeņu apsakņošanos, bet Genādijs Sergejevs no Zantes pamatskolas 6. klases prezentēja piecus nepieciešamākos priekšmetus cilvēka dzīvē.

Pēc prezentācijas jaunie pētnieki atbildēja uz skolotāju uzdotajiem jautājumiem par savu pētījumu tēmu.

Uzvarētājas Simona Babre un Samanta Salma

Saskaņā ar skolotāju žūrijas vērtējumu, 1.vietu un tiesības piedalīties jauno vides pētnieku foruma 2.kārtā 17.martā Rīgā, ieguva Simona Babre un Samanta Salma no Zemītes pamatskolas ar darbu „Augi- dabīgie skābju un bāzu indikatori".

Klātesošo skolēnu balsošanā par Skatītāju simpātiju lielāko punktu skaitu ieguva un Izglītības pārvaldes balvu saņēma Renārs Savva no Zantes pamatskolas ar darbu „Vulkāna izvirduma modelis".

Visi jaunie vides pētnieki saņēma Izglītības pārvaldes atzinības rakstus par piedalīšanos un saldas balvas.

Kandavas novada domes sabiedrisko attiecību speciāliste Dagnija Gudriķe

Dzintra Geka un Sibīrijas bērni

„Manas grāmatas un filmas paliks nākamajām paaudzēm, kā patiesa liecība par mūsu tautas likteņgaitām",- tiekoties Kandavas kultūras namā ar iedzīvotājiem, novada represēto apvienības biedriem un vecāko klašu skolēniem, sacīja pazīstamā kinorežisore Dzintra Geka, kura bija ieradusies uz tikšanos kopā ar operatoru Aivaru Lubānieti. Kandavā tika demonstrētas divas no režisores uzņemtajām filmām par Sibīriju - „Stacija „Latvieši" 1937."un „Piemini Sibīriju".

Pirms filmas „Stacija „Latvieši"1937." Dzintra Geka skolu jaunatnei pastāstīja par to, kāpēc viņa pievērsusies Sibīrijas izsūtījumu tēmai.

Filma „Stacija „Latvieši"1937." stāsta par latviešiem Sibīrijā. Pagājušā gadsimta sākumā cilvēki labprātīgi izbrauca uz Sibīriju, jo cars tur piedāvāja zemi. Tā kā, sevišķi Latgalē, bija lielas ģimenes un daudz bērnu, bet zemes trūka, tad cilvēki labākas dzīves meklējumos devās uz Sibīriju. Kad 1936.gadā, pēc Iekšlietu tautas komisariāta vadītāja Nikolaja Ježova parakstītās pavēles, sākās Lielais terors un cilvēku iznīcināšana pēc nacionālā sastāva un nacionālajām pazīmēm, otrie pēc skaita, kurus šīs represijas skāra, bija latvieši. No 1936. līdz 1938.gadam tika iznīcināti apmēram 70 tūkstoši latviešu.

Kā pastāstīja režisore, meklējot 1941.gadā uz Sibīriju izsūtītos latviešus, filmēšanas grupa atradusi tā saucamos „veclatviešus". Toreiz Sibīrijā bija daudz sādžu, kurās dzīvoja latvieši. Pēc Lielā terora latviešu sādžās bija palikušas sievietes un bērni, jo vīrieši bija aizvesti un iznīcināti. 2005.gadā, filmējot Kemerovas apgabalā, vietējie iedzīvotāji pastāstīja, ka esot tāda stacija „ Latvieši". Šajā sādžā pirms 1937.gada bija dzīvojušas vismaz 100 latviešu ģimenes, un viņu pēcteči tur dzīvoja joprojām.

Sarunā ar jauniešiem, viņi atzina, ka filma piesaistījusi interesi, un tikšanās bijusi saturīga un vajadzīga, lai labāk izprastu Latvijas vēsturi un pret latviešiem vērstās represijas- izsūtījumu uz Sibīriju un arī fizisko iznīcināšanu.

Tiekoties ar Kandavas novada represēto apvienības biedriem un pilsētas iedzīvotājiem, Dzintra Geka pastāstīja, ka ideja apzināt un intervēt cilvēkus, kas bijuši izsūtīti

uz Sibīriju kā bērni un uzņemt par viņiem filmu „Sibīrijas bērni" , radusies ap 1999.- 2000.gadu. Toreiz viņa gan nebija domājusi, ka izveidosies vesela kustība, izveidosies fonds un biedrība. Pirmajā gadā intervēti kādi 180 cilvēki, divas reizes būts Sibīrijā, nobraucot 24 tūkstošus kilometru. Informāciju par palikušajiem snieguši paši Sibīrijas bērni, kas bija atgriezušies Latvijā, Sibīrijas kartē ar punktiņiem atzīmējot sādžas, un sakot, ka tur arī palika kāds zēns, kāda meitene, tur arī, tajā sādžā... „Krievijā jau nav iespējams nekādu informāciju saņemt,- uzsvēra režisore- tur nevar piezvanīt uz 1188, vai vietējā pašvaldībā noskaidrot, paši braucām, meklējām, un arī atradām. 2006. gadā bijām Igarkā, vedām uz turieni piemiņas plāksni represētajiem un iesvētījām to. Par šo braucienu stāsta filma „Igarka, Cerība un Taurenis"". Dzintra Geka sacīja, ka daudzas idejas sākumā likušās neiespējamas, bet, ja cilvēks ļoti grib, tad daudz ko var īstenot. Protams allaž bijušas grūtības, piemēram, saņemt valsts finansējumu, organizējot šīs ekspedīcijas, jo tāda ir mūsu valsts politika. Ebrejiem ir holokausta fonds, bet latviešiem diemžēl nekā tāda nav, tomēr režisore ļoti tic, ka mūsu bērni un mazbērni- jaunā paaudze saņemsies un vairāk par to runās. Dzintra Geka uzsvēra, ka visus šos gadus filmējot, vācot un apkopojot informāciju grāmatām „Sibīrijas bērni", viņai licies, ka tas ir ļoti svarīgi, jo diemžēl Sibīrijas bērni aiziet pa mūžības ceļu un drīz pienāks brīdis, kad to vairs nebūs. „Sibīrijas bērni ir kļuvuši par daļu no manas un operatora Aivara dzīves, par daļu no manas ģimenes un tuvinieku dzīves." - uzsvēra Dzintra Geka.

Režisore pastāstīja, ka iesāktais darbs turpināsies. Šogad filmēšanas grupa gatavojas braukt uz Tālajiem austrumiem uz Blagoveščensku, ir jau pieteikušies dalībnieki arī nākamā gada braucienam.

Iedzīvotāji noskatījās filmu „Piemini Sibīriju", kas uzņemta 2009. gadā, un kuras titros pieminēti visi 1941.gadā vairāk nekā četri tūkstoši aizvesto bērnu. Pēc filmas demonstrācijas turpinājās diskusijas. Kandavas novada Sibīrijas bērni dalījās savās bērnības atmiņās par dzīvi Sibīrijā, kā arī uzdeva režisorei jautājumus par filmēšanas gaitu, apstākļiem, to, kā tiek organizēti braucieni uz Sibīriju, un cik ļoti svarīga ir šīs vēstures lappuses saglabāšana nākamajām paaudzēm.

Dagnija Gudriķe
Kandavas novada domes
sabiedrisko attiecību speciāliste

Kandavas novada dome sveic jaundzimušos

Ar šā gada 1. janvāri Kandavas novadā reģistrētajiem un deklarētajiem bērniņiem Kandavas novada dome piešķir vienreizēju bērna piedzimšanas pabalstu 200Ls apmērā. Līdz 1.martam pabalstu saņēmuši 13 bērniņi.

Februārī Kandavas novada domes priekšsēdētājs Rolands Bārenis apsveica pirmos novada bērniņus, kuri saņēma pabalstu - puisīti Rinaldu Roni un viņa vecākus Santu un Ritvaru no Matkules pagasta un meitenīti Elīzu Babri un viņas vecākus Kristīni un Egilu no Zemītes pagasta.

Baiba Vītoliņa

2012.gada 23.februāra Kandavas novada domes sēde

Kandavas novada domes sēdē tika skatīti 77 jautājumi.

Nolēma ņemt aizņēmumus no Valsts kases sekojošu projektu īstenošanai:

- „Sociālās dzīvojamās mājas Baznīcas iela 1, Kandavā siltumnoturības uzlabošanas pasākumi" (274 700,65 LVL ar atmaksas termiņu 20 gadi, ar kredīta devēja noteikto procentu likmi un atlikto maksājumu uz 1 gadu);

-„Sociālās dzīvojamās mājas „Eglāji" Zantes pagastā siltumnoturības uzlabošanas pasākumi"(89 950,43 LVL ar atmaksas termiņu 10 gadi, ar kredīta devēja noteikto procentu likmi un atlikto maksājumu uz 1 gadu)

- „Satiksmes drošības uzlabošana Raiņa un Pūzurgravas ielās, Kandavā" (84 527,15 LVL ar atmaksas termiņu 10 gadi, ar kredīta devēja noteikto procentu likmi un atlikto maksājumu uz 1 gadu);

- „Publisko automātisko pašattīrošo tualešu uzstādīšana Daigones ielā 14A" (42 873,45 LVL ar atmaksas termiņu 5 gadi, ar kredīta devēja noteikto procentu likmi un atlikto maksājumu uz 1 gadu);

- „Dzirnavu ielas rekonstrukcija Matkulē" (105 656,23 LVL ar atmaksas termiņu 10 gadi, ar kredīta devēja noteikto procentu likmi un atlikto maksājumu uz 1 gadu) ;

- „Telpu vienkāršotā rekonstrukcija Talsu ielā 11" (50 349,36 LVL ar atmaksas termiņu 5 gadi, ar kredīta devēja noteikto procentu likmi un atlikto maksājumu uz 1 gadu);

Lūgt Pašvaldību aizņēmumu un galvojumu kontroles un pārraudzības padomi akceptēt minēto aizņēmumu ņemšanu no Valsts kases. Aizņēmuma atmaksu garantēt no Kandavas novada domes pamatbudžeta līdzekļiem.

Pieņēma zināšanai Kandavas novada Pašvaldības policijas ziņojumu par paveikto un finanšu līdzekļu izlietojumu 2011.gadā (Ziņojums publicēts šajā avīzes numurā).

Pieņēma zināšanai domē iesniegtos ģerboņu priekšlikumus un Valsts heraldikas komisijas komentārus par konkrētajiem priekšlikumiem. Tika nolemts sagatavot iesniegumu Vides aizsardzības un reģionālās attīstības ministrijai un Ministru kabinetam ar ierosinājumu izdarīt grozījumus normatīvajos aktos, ar ko tiktu noteikts, ka par novada ģerboni būtu atļauts izmantot novada administratīvā centra pilsētas ģerboni, ja tas ir vienīgais ģerbonis konkrētajā novadā.

Deputāti nolēma jautājuma, par Profesionālās izglītības kompetences centra „Kandavas Valsts lauksaimniecības tehnikums" pārņemšanu Kandavas novada domes padotībā, izskatīšanu atlikt līdz 2015. gadam, jo saskaņā ar Profesionālās izglītības kompetences centra „Kandavas Valsts lauksaimniecības tehnikums" stratēģiju 2010. – 2015. gadam, līdz 2015. gadam vajadzētu būt 100 % renovētām visām tehnikuma ēkām un modernizētam un atjaunotam visam mācību aprīkojumam un iekārtām.

Izskatīja SIA „Kandavas namsaimnieks" pārskatu par tarifiem 2011./2012.apkures sezonā Kandavas

DOMES LĒMUMI

novadā. Nolēma uzdot SIA „Kandavas namsaimnieks" līdz 2012.gada 1.maijam veikt pilnu auditu pašvaldības piederošajās katlu mājās, lai noteiktu to esošo stāvokli. Lūgt nekustamo īpašumu apsaimniekotājiem regulāri, reizi mēnesī sniegt informāciju iedzīvotājiem par saņemtā siltuma daudzumu. Uzdot SIA „Kandavas namsaimnieks" sniegt informāciju māju apsaimniekotājiem par saražotā siltuma izmaksām uz 1 m^2.

Nolēma apstiprināt Kandavas novada domes iekšējos noteikumus „Par nedzīvojamo telpu nomas maksu" un noteica, ka minētie noteikumi stājas spēkā ar 2012.gada 1.martu. Nomas maksa tiek noteikta nedzīvojamajām telpām, kas atrodas ēkas virszemes stāvos (izņemot garāžas, noliktavas, šķūņus)- Ls 1,- par 1m^2 mēnesī; noliktavām un garāžām – Ls 0,15 par 1m^2 mēnesī; malkas šķūņiem un kūtīm – Ls 0,10 par 1m^2 mēnesī. Nomas maksa netiek iekasēta par palīgtelpām, kuras saistītas ar dzīvokļa ekspluatāciju (par pagrabu, malkas šķūni). Ar pilnu noteikumu tekstu varat iepazīties Kandavas novada domē vai mājas lapā www.kandava.lv sadaļā Saistošie noteikumi.

Pieņēma zināšanai L.Gudakovskas sniegto informāciju par gatavošanās gaitu Eiropas Savienības lauku pašvaldības hartas sanāksmei Kandavā; Kandavas novada Kultūras pārvaldes vadītājas Z. Začestes sniegto informāciju par pasākumu plānu

Kandavas novadā 2012.gadā; Kandavas novada Bāriņtiesas priekšsēdētājas L. Henzeles pārskatu par darbu 2011.gadā; Kandavas novada domes pašvaldības aģentūras „Kandavas novada sociālais dienests" pārskatu par sociālajiem pakalpojumiem un sociālo palīdzību Kandavas novada pašvaldībā 2011.gadā, kā arī sociālā stāvokļa novērtējumu 2011.gadā un prognozi 2012.gadam.

Apstiprināja iekšējās kārtības noteikumus „Par Kandavas novada izglītības iestāžu rīcību nepilngadīgo personu pārkāpumu novēršanā", noteica, ka minētie noteikumi stājas spēkā ar 2012.gada 23.februāri.

Izskatīja jautājumu par pievienošanos kopējai atkritumu apsaimniekošanas zonai un atkritumu savākšanas iepirkuma organizēšanu un nolēma pievienoties kopējai Talsu, Dundagas, Engures, Jaunpils, Mērsraga, Rojas un Tukuma novadu atkritumu apsaimniekošanas zonai.

Tika skatīti jautājumi, kas saistīti ar nekustamajiem īpašumiem (adrešu piešķiršana, adrešu likvidēšana, precizēšana, maiņa, īpašuma nosaukuma piešķiršana, īpašuma iznomāšana, zemes vienības iznomāšana, nodokļu atlaides u.c.) .

Tika izskatīts 41 jautājums par nekustamā īpašuma nodokļa parāda piedziņu bezstrīda kārtībā, kā arī virkne citu jautājumu.

Domes sēdes protokols pieejams www.kandava.lv sadaļā Pašvaldība.

Kārtējās komiteju sēdes notiks 2012. gada 22.martā no plkst.13:00
Kārtējā domes sēde 2012.gada 29.martā plkst. 13:00

Kandavas novada Pašvaldības policijas ziņojums par padarīto un finanšu līdzekļu izlietojumu 2011.gadā

Jau divus gadus Kandavas novada pašvaldības policija ir pašvaldības iestāde, kura saskaņā ar tās Nolikumu, nodrošina likumpārkāpumu profilaksi, sabiedrisko kārtību, novada Saistošo noteikumu izpildes kontroli, sniedz pakalpojumus sabiedrības drošības garantēšanā, kā arī veic pasākumus noziedzības apkarošanā.

Pašvaldības policijas darbinieku paveiktais darbs 2011.gadā:

sabiedriskās kārtības nodrošināšana novadā dažādos masu pasākumos (46 gadījumi); iedzīvotāji griezušies pēc palīdzības un informējuši par dažādiem likumpārkāpumiem (1127 gadījumi), tas ir gandrīz 2 reizes vairāk nekā 2010.gadā. Policijas darbs ir organizēts maiņās un iedzīvotājiem pieejams visu diennakti. Četras personas, kuras par noziedzīgu nodarījumu izdarīšanu atradās meklēšanā, aizturētas un nodotas Valsts policijas rīcībā. Pašvaldības policija Valsts policijas uzdevumā regulāri veikusi likumpārkāpumu profilaksi, pasākumus noziedzības apkarošanā, piedaloties reidos, kā arī palīdzot atklāt noziedzīgus nodarījumus.

Gada laikā konstatēti 311 administratīvie pārkāpumi, pārkāpējiem sastādīti protokoli , no tiem 147 administratīvie protokoli nosūtīti domes administratīvajai komisijai izskatīšanai un lēmuma pieņemšanai; 75 gadījumos Pašvaldības policija pati pieņēmusi lēmumu par administratīvo naudas sodu piemērošanu – kopumā 2265 latu apmērā.

37 gadījumos izsaukta neatliekamā medicīniskā palīdzība un 55 gadījumos policisti paši snieguši palīdzību personām, kuras atradušās bezpalīdzības stāvoklī. 223 gadījumos mutiski izteikti aizrādījumi personām par likuma neievērošanu. No fiziskām un juridiskām personām saņemti 68 iesniegumi par dažādiem sadzīviskiem notikumiem ģimenēs, vecāku pienākumu nepildīšanu, zemes izmantošanas noteikumu neievērošanu, mājlopu un mājdzīvnieku turēšanas noteikumu neievērošanu, dzīvojamo ēku koplietošanas telpu un māju uzturēšanas noteikumu neievērošanu, ugunsdrošības noteikumu neievērošanu u.c. Valsts policijai izskatīšanai un lēmuma pieņemšanai nosūtīts 21 materiāls par noziedzīga nodarījuma pazīmēm.

Likumpārkāpumu profilaksei izveidota konstruktīva sadarbība ar novada mācību iestādēm, bāriņtiesu, Sociālās palīdzības dienestu u.c. iestādēm, kas devusi mums iespējas, savas kompetences ietvaros, palīdzēt iedzīvotājiem dažādu sadzīvisku un juridisku problēmu risināšanā. Pašvaldības policijas darbinieki visās mācību iestādēs organizējuši seminārus - diskusijas par „Bērniem drošu vidi" gan studentiem un skolēniem, gan vecākiem un pedagogiem. Novada bērniem tika organizēta eksāmenu pieņemšana velosipēdu braukšanas tiesību iegūšanai. Kopā ar bāriņtiesu apsekotas 33 ģimenes, kuru aprūpē ir bērni. Efektīva sadarbība sabiedrības drošības garantēšanā un domes saistošo noteikumu izpildes nodrošināšanā, izveidojusies ar pagastu pārvaldniekiem.

2011.gada plānā Pašvaldības policijai funkciju realizēšanai dome pareizdzēja budžeta finansējumu Ls 69000 apmērā. Gada laikā no dotācijām finanšu līdzekļi tika apgūti pilnā apjomā, no pašu ieņēmumiem plānoto Ls 6080 vietā tika ieņemti Ls 8209 par sniegtajiem pakalpojumiem, slēdzot līgumus (12 ilglaicīgi un 5 īslaicīgi), sabiedrības drošības garantēšanai. Saskaņā ar budžetu visi ieņēmumi tika novirzīti administratīvajiem izdevumiem atbilstoši Pašvaldības policijas funkcijām. Rezultātā 2011. gadā pašu ieņēmumi pārsniegti par 2129 latiem, tādēļ no plānotā budžeta Ls 75080, gada noslēgumā radās palielinājums līdz Ls 77209.

2011.gadā budžeta līdzekļi izlietoti: atalgojumam Ls 52779 ;sociālā rakstura maksājumiem Ls 12 576; autotransporta uzturēšanai- remontam – Ls 3882; degvielai – Ls 3589; sakariem un ar iestādes darbības nodrošināšanu saistītiem izdevumiem – 3348; formai – Ls 1805. Naudas līdzekļu atlikums perioda beigās Ls 222 (uz 1.01.2012.). Darbības rezultātā parādu nav ne no vienas puses.

Gada laikā Pašvaldības policijā ir paveikts nozīmīgs organizatoriskais darbs. Liela uzmanība tika vērsta personālsastāva darba organizācijai un tās kvalitātes pilnveidei, lai iedzīvotāji un ciemiņi novadā justos droši un gaidītā palīdzība būtu pieejama savlaicīgi. Katru mēnesi notika personālsastāva apmācības, gan praktiskās, gan teorētiskās, piedalīšanās semināros un regulāri sporta treniņu apmeklējumi 2x nedēļā.

Novada pašvaldības policijā strādā deviņi (2010.g.-7) darbinieki ar vidējo darba algu 400 latu mēnesī.

turpinājums 8.lpp.

turpinājums no 7.lpp.

Darba algām 2011.gada plānā bija paredzēti 50990 Ls. Ar apstiprināto darba algu 400 Ls mēnesī katram, nebija iespējams iekļauties atalgojumam plānotajā summā, tādēļ, vienojoties ar policijas darbiniekiem, algas tika diferencētas, samazinot tās vidēji līdz 345 latiem mēnesī, ievērojot MK noteikumus. Darba algai veidojas 20% - 30 % piemaksa par nakts darbu, svētku dienām un virsstundām. Saskaņā ar tiesisko regulējumu, policijas darbinieki ekipējumā strādā pārī diennakts režīmā pēc summētā darba laika. Katru mēnesi darbinieki atskaitījušies par padarīto. Trīs reizes gadā Pašvaldības policijas darba rezultāti tika apkopoti un analizēti kopsapulcēs, divās no tām piedalījās domes deputāti.

Kandavas pašvaldības policisti

Pašvaldības policijas gada atskaišu kopsapulcē tika izvirzītas 2012.gada prioritātes likumpārkāpumu profilaksei, sabiedrības drošības garantēšanā un noziedzības apkarošanā. Kā viena no galvenajām prioritātēm ir līdzdalība nepilngadīgo likumpārkāpēju „Uzvedības sociālās palīdzības un sociālās korekcijas programmas" īstenošanā novadā. Valsts policijas Tukuma un Kandavas iecirkņa vadības noteiktā darba prioritāte 2012. gadam ir cīņa ar akcizēto preču nelikumīgo apriti, vardarbīgiem noziegumiem un nelegālo metāla uzpirkšanas punktu apkarošanu, kas vienlīdz attiecināma arī uz Pašvaldības policiju, piedaloties valsts policijas rīkotajos pasākumos.

Kandavas novada Pašvaldības policijas priekšniece Ailona Dārzniece

SIA "Kandavas namsaimnieks" pārskats par 2011. gadā paveikto

Kandavas novada SIA „Kandavas namsaimnieks" (turpmāk - KN) apsaimnieko dzīvojamo un nedzīvojamo fondu, sniedz apkures pakalpojumus un papildus pakalpojumus (pļaušana, remonta darbi u.c.) Kandavas novadā.

2011. gada februārī nomainījās KN vadība, darba procesā tika nomainīta virkne darbinieku, rezultātā ir izveidojies saliedēts kolektīvs.

Uzņēmuma vajadzībām pilnībā adaptēta grāmatvedības uzskaites programma.

Neskatoties uz pārmaiņām un sarežģīto finanšu situāciju, KN pagājušajā gadā veicis virkni ieplānoto darbu: Ozolāju estrādes remonts; novada domes pašvaldības aģentūras „Kandavas novada sociālais dienests" ēkas zāles apkures sistēmas remonts; Cēres pagasta pārvaldes ēkas lieveņa un nojumes remonts; izremontēts dzīvoklis Nr. 5 Dārza ielā 3, Kandavā; Lielā ielā 7, Kandavā logu nomaiņa pašvaldības īpašumā esošajiem dzīvokļiem; kurtuvju nomaiņa Cēres un Zemītes pagastu bibliotēkās; jumta remonts (nostiprināšana) dzīvojamajai mājai „Aiznoras", Matkules pagastā; nomainīta elektroinstalācija Dārza ielā 2b dz.5; dzīvojamās ēkas Dārza ielā 3, Kandavā apkures sistēmas izbūve un pieslēgums centrālās apkures tīklam; ēku fasāžu krāsošana Lielā ielā 47, 48/50, 49, 51-1, 51-2, Kandavā; griestu siltināšanas darbi „Abavas ielejas attīstības centra" telpās Kūrorta ielā 1B Kandavā; jumta seguma nomaiņa dzīvojamajā ēkā „Saulītes", Zemītes pagastā; veikta gāzes tvertņu demontāža Zantē Skolas ielā un tā vietā izveidots stāvlaukums.

KN sniedza pakalpojumus SIA „MB Akva" pie ūdenssaimniecības projekta, sadarbojās ar SIA „Telms" pie promenādes izbūves, SIA „Info būve" (dzīvojamo māju „Podiņi" Zemītes pagastā un Aizdzires skola Valdeķos siltināšanas projekta darbi), saskaņā ar noslēgtajiem līgumiem, turpināja sadarbību ar SIA „Kandavas ceļi" u.c. sadarbības partneriem.

Veikti darbi apsaimniekotajos īpašumos, tajā skaitā, dzīvojamajās mājās Kandavas pilsētā. Līdz 2012. gada 1. aprīlim māju vecākajiem tiks iesniegta atskaite par katras mājas iemaksāto naudas līdzekļu izlietojumu, parādu summu, uzkrājumu. Tiks veikta uzkrāto naudas līdzekļu izlietojuma plānošana 2012. gadam. Vairākās dzīvojamajās mājās iedzīvotāju sapulces jau ir notikušas un lēmumi pieņemti.

Namu apsaimniekošanas jomā esam pilnveidojuši un standartizējuši procesus un daudz rūpīgāk tiks sekots līdzi namu tehniskajam stāvoklim.

Tika veikta visa pašvaldības īpašumā esošā dzīvojamā fonda, kā arī KN pārvaldībā esošo māju apsekošana, sastādīti akti.

ES projektam „Dzīvojamās mājas vienkāršotā renovācija" (siltināšana) tiks pieteikta ēka Tirgus laukumā 6, Kandavā.

2011. gada pavasarī tika veikta Kandavas novada katlu māju apsekošana un saņemts SIA „Orions Loģistika" atzinums par to tehnisko stāvokli, kas liecināja par to, ka steidzami nepieciešams meklēt tehnisku un finansiālu risinājumu gan iekārtu, gan siltumtrašu remontam un daļējai nomaiņai. Novembra beigās LIAA tika iesniegts projekta pieteikums „Atbalsts centralizētās siltumapgādes sistēmu efektivitātes paaugstināšanai".

No 2011./2012. gada apkures sezonas sākuma Kandavā Ķiršu ielā Nr. 8;10;12 apkure tiek nodrošināta ar gāzi. Noslēgti līgumi par 2000 m^3 malkas iegādi. Kandavas novada domē apstiprināti apkures pakalpojumu tarifi 2011./2012. gada apkures sezonai. Uzsākta parādu piedziņa no debitoriem, sūtot pirmstiesas brīdinājumus un atsevišķus debitoru parādus nododot tiesu izpildītājiem.

KN izsaka pateicību iedzīvotājiem un sadarbības partneriem, aicinot uz ražīgu sadarbību un savstarpēju sapratni arī turpmāk!

Sanita Irbe
SIA „Kandavas Namsaimnieks„ valdes priekšsēdētāja

Tā dzīvo seniori

Pensionāru padomes sēde

Kandavas novadā dzīvo vairāk nekā 1850 pensionāru un 290 no tiem ir novada pensionāru biedrības biedri. Pensionāru biedrība novadā darbojas kopš Kandavas novada izveidošanas 1996.gadā.

Seniori allaž, ja vien tos nenomoka veselības problēmas vai pārāk liela gadu nasta, bijuši aktīvi un iesaistījušies novada sabiedriskajā dzīvē. Sliktāk ir tad, ja iesēžamies mājās pie televizora, jo tad nekur vairs negribas iet un dzīve ir viena vienīga seriālu skatīšanās. Kūtrajiem gribu teikt, ka visgrūtākais vienmēr ir bijis pirmais solis- pārvarēt sevi - piecelties un iziet no mājas, iesaistīties sabiedriskajās norisēs pagastos vai pilsētā.

Pensionāru biedrības aktivitātes ir dažādas. Divas līdz četras reizes gadā mēs organizējam ekskursijas. Parasti braucam uz vienu dienu, bet viena no ekskursijām ir garāka - divas vai vairāk dienas. Pagājušajā gadā bijām piecu dienu ekskursijā uz Poliju un Slovākiju. Šogad plānojam uz četrām dienām doties apskatīt Somiju.

3.jūnijā organizēsim ekskursiju uz ziedu dārziem un Brīvdabas muzeju, bet 7.jūlijā brauksim ekskursijā uz Ventspili un vakarā noskatīsimies šlāgerkoncertu. Vismaz 3-4 reizes gadā apmeklējam teātra izrādes Rīgā vai citur ārpus novada robežām. Piedalāmies un apmeklējam pasākumus novadā.

Regulāri mūsu pensionāru Dienas centrā rīkojam balles, lai kopīgi priecātos un pavadītu vairākas stundas sarunās un deju ritmos. 16.martā aicinu visus pensionārus uz Pavasara ieskaņu balli, bet 12.maijā uz Mātes dienai veltītu atpūtas vakaru. Ir arī divi lielāki pasākumi gadā- tā ir Jaungada balle un Draugu saiets vasarā. Uz Draugu saietu mēs aicinām draugus no citu novadu un pilsētu pensionāru biedrībām. Šim pasākumam ļoti piemērota ir mūsu brīvdabas estrāde Ozolāji. Šogad Draugu saiets plānots 18.augustā Valdeķu kultūras namā.

Divas reizes gadā, pavasaros un rudeņos seniori iziet talkās pie Kandavas ev.lut. baznīcas, lai fiziski izkustoties, uzturētu mundrumu kopīgā darbā.

Lai darbs pensionāru biedrībā ritētu raitāk, katras ielas iedzīvotājiem pilsētā vai pagastos apdzīvotai vietai, ir savs grupas vadītājs, pie kura var

NOVADĀ

griezties, ja ir interese par pensionāru aktivitātēm, vai arī, ja vēlas samaksāt pensionāru biedrības biedru naudu, kas ir 1,- Ls gadā.

Katru mēnesi domes informatīvajā izdevumā „Kandavas Novada Vēstnesis" mēs sveicam pensionārus, kuriem tekošajā mēnesī aprit apaļas jubilejas, bet vecākus par 90 gadiem, sveicam mainoties katrai gadskārtai. Ar avīzes starpniecību vēršos pie visiem jaunajiem novada pensionāriem ar lūgumu, pieteikties pie saviem grupu vadītājiem, sniedzot precīzus dzimšanas datus, vārdu un uzvārdu. Mēs esam saņēmuši daudz pārmetumu par neprecīziem datiem, vai apsveiktiem cilvēkiem, kuri jau atrodas citā saulē, tādēļ atvainojos par kļūdām un pārpratumiem, ar kuriem nācies saskarties. Sākot ar šo gadu sveiksim dzimšanas dienās jubilārus no 70 gadu vecuma.

Aicinu visus pensionārus, it īpaši tos, kuri nesen pievienojušies mūsu senioru pulkam, būt aktīviem, izteikt savus priekšlikumus par to, kādas aktivitātes vēl vēlētos mūsu pensionāru biedrībā.

Gribam arī atjaunot interešu grupas, jo agrāk veiksmīgi darbojās mājturības, veselības un rokdarbnieču grupas. Ja starp jums ir cilvēki, kuri varētu uzņemties šo grupu vadīšanu, lūdzam pieteikties pensionāru biedrībā, vai pie saviem grupu vadītājiem.

Tikai kopīgi mēs varam padarīt savu dzīvi krāsaināku.

Kandavas novada pensionāru biedrības sabiedrisko aktivitāšu un kultūras pasākumu organizatore
Vera Lauva

Siltums no sirds

Kandavas novada domes dalība decembrī organizētājā akcijā „Eņģeļi pār Latviju", atbalsts mazās kandavnieces Martas rehabilitācijai un organizētais labdarības koncerts ir devis ierosmi arī vairākām citām ģimenēm, kurās ir bērni ar smagām veselības problēmām, iedrošināties paust savu sāpi un dalīties tajā ar citiem. Nav viegli šo savu problēmu iznest publiskajā telpā, jo tā ir ļoti personīga lieta. Ne katrs to uztver pozitīvi, mēdz būt negatīva nostāja un atšķirīgi viedokļi.

Septiņas ģimenes no Kandavas, kurās aug bērni ar speciālām vajadzībām un bērni, kuriem konstatētas smagas saslimšanas, tikās Kandavas ev.lut. draudzes namā, lai pirmoreiz kopīgi dalītos savās problēmās. Šajā dienā Kandavā viesojās arī organizācijas „Kristīga ģimenes dzīve" koordinatore Latvijā Mārīte Tīsa no Talsiem. Viņa kopā ar savu dziedošo ģimeni bija atvedusi gan muzikālus sveicienus, gan nelielu materiālo palīdzību.

Kandavas ev.lut. draudzes mācītāja Uģa Brūklenes kundze Harina Brūklene tikšanās reizē nelielā lūgšanā pateicās Dievam par to, ka viņš ļāvis šajā dienā satikties cilvēkiem, kurus vieno gan kopīgas rūpes par saviem slimajiem bērniem, gan arī problēmas, kas katrai ģimenei jārisina, izteicot cerību, ka šī tikšanās varētu kļūt par sākumu regulārām kopā sanākšanām, jo dalīta bēda jau ir puse no bēdas. „Bez materiālā atbalsta ļoti nepieciešams arī garīgais atbalsts un bieži mēs varam būt viens otram liels palīgs," - sacīja mācītāja kundze.

Tikšanās reizē, sadraudzībā pie sarūpētā cienasta un karstās tējas tases, katra ģimene pastāstīja par sevi un savu rūpju bērnu, daloties emocijās un asarās, kas atviegloja sirdi.

Mārīte Tīsa, dāvinot ģimenēm nelielos Dieva mīlestības sveicienus, uzsvēra, ka protams tas mazumiņš, kas ir šajās aploksnēs, atnāks un aizies, jo vajadzību ir ļoti daudz. Slimajiem bērniem palīdzība nepieciešama kat-

turpinājums 10.lpp.

turpinājums no 8.lpp.

ru dienu un tā nav bez maksas, bet šis mazais Dieva mīlestības sveiciens jeb stiprinājums, palīdzēs izturēt ikdienas problēmas un pārbaudījumus. Šo sveicienu mazajam Artim un Nilam, kā arī lielākajiem bērniem Dāvim, Martai, Beātei, Harisam un Sandijai bija sarūpējis misionārs Donalds Klerijs no Amerikas. Jau no 1993.gada viņš regulāri apmeklē Latviju, ir daudz lasījis lekcijas gan skolās, gan baznīcās. Par materiālo un garīgo atbalstu lielu paldies Donaldam Klerijam un „Kristīgai ģimenes dzīvei" var teikt arī Kandavas ļaudis, jo minētā organizācija ļoti lielu atbalstu ar saviem ziedojumiem sniegusi Kandavas zupas virtuvei un ģimenēm ar slimiem bērniem un šo labo darbu turpina.

Mājup katrs no šīs tikšanās devās ar siltumu sirdī, ticību labajam un idejām par tālāko sadarbību.

Siltums, kas no citu sirdīm nāk,
Tas mani uzrunā.
Nekas nav patiesāks.

Tikšanās reizē
kopā ar ģimenēm bija
Dagnija Gudriķe

KULTŪRA

Diagnoze - mīlestība uz deju

Uz piecpadsmit nodejotiem gadiem februārī atskatījās Kandavas senioru deju kolektīvs „Kandavnieks". Svinības notika Valdeķu kultūras nama plašajā zālē, jo dejotāji bija aicinājuši ciemos savus dejojošos draugus no Talsiem, Tukuma Iecavas, Slampes un Kabiles, kā arī tuviniekus un kolektīva bijušos dalībniekus. Pasākums bija gana krāsains un daudzveidīgs. Mazā raganiņa - kolektīva vadītāja Andra Eimane - prata uzburt visu, ko vien vēlējās katra gaviļnieka sirds.

Ar dejotājiem tikos pēc jubilejas svinībām kārtējā mēģinājuma laikā, kad uzdevu visiem vienu jautājumu:

Kāpēc Jūs dejojat?

- Jaunībā iesāku dejot, dejoju, dejoju... pēc tam pārtraucu un tagad vecumdienās atkal esmu atsācis. Nu vajag taču kaut ko cilvēkam tādu priekš sirds.

- Tas man tāds hobijs, jeb latviski runājot – vaļasprieks.

- Man vienkārši patīk būt cilvēkos, kustībā un tas arī viss!

- Kad atnāku uz mēģinājumu, viss, kas dienā varbūt tāds nepatīkamāks bijis, aizmirstas, pilnīgi citas domas pārņem. Varu ļauties dejai, aizmirstas nogurums un citas kaites.

- Es teikšu, ka tā ir mīlestība uz deju.

- Kāpēc dejoju? Vai tad to tā uzreiz var izstāstīt? Tas ir mans dzīvesveids jau no bērnudārza laikiem. Ir tāda vēsturiska bilde, kurā stāvam abi ar savu partneri tepat pie Kandavas kultūras nama, tādi pavisam maziņi, man viena zeķe augšā, otra lejā. Viņam viena bikšu stara augšā,otra lejā.

- Mani Aina ar Miervaldi pierunāja. Kādai dāmai vajadzēja partneri, piekritu un nu jau gadus trīs dejoju. Bet vispār es dejoju ļoti ilgi, pirms Kandavas esmu dejojis arī citos kolektīvos. Talsos „Rotā", Dundagā, „Svītā". Patīk.

- Mums ar vīru dejošana ir sirdslieta. No skolas laikiem. Kopā sadancojāmies ne tikai uz skatuves, bet arī dzīvē. Vienīgais pārtraukums bija, kad bērni dzima.

- Es visu mūžu dejoju, kā tāds taurenītis, tas humoram! Jau no trešās klases. Mana dejošana sākās ar to, ka deju pati izgudroju un to arī nodejoju. Es tāda nenopietna persona, visu laiku gribas lidināties, dejot!

- Bez dejas – nu nekā. Dejots ilgi. Daudzi Dziesmu un deju svētki aizvadīti un cik varēšu, tik dejošu.

-Es ne tikai Dziesmu svētkos dejoju, bet arī kopkorī esmu dziedājusi! Jo vairāk grib, jo vairāk var paspēt.

- Dejot ļoti patīk, dejoju visādas dejas, gan tautiskās, gan Eiropas, gan balles, bez dejas nevaru. Vispirms skolā, tad jauniešos, vēlāk vidējās paaudzes deju kolektīvā un tā līdz šodienai.

- Pēc 50 jau tie labākie gadi, tas trakais vecums tikai sākas, un jo vecāks paliec, jo trakāks. Tad nu dejā savas emocijas izlieku!

- Deja man dod dzīvē visu- stimulu, dzīvesprieku!

- Kāpēc dejoju?! Dejā ir kaut kas no erotikas.

- Tās balles pēc nodejotajiem koncertiem man patīk vislabāk, tad jau arī mēģinājumus var pieciest! Humors!

- Deja ir atjaunošanās.

Tādas bija dejotāju atbildes uz manu jautājumu, kāpēc viņi dejo.

No deju kolektīva dibināšanas dienas, ierindā palikuši trīs dejotāji – Ērika Āboliņa, Aina un Miervaldis Zvejnieki. Viņi atzīst, ka toreiz, kad kolektīvs dibinājies, daudz jaunāki bijuši, deju soli naskāk varējuši izgriezt, kā nekā jau piecpadsmit gadi pagājuši, tomēr viņi ir noskaņoti dejot arī turpmāk.

Divpadsmit gadus kolektīvu vadīja Agrita Rožkalne un dejotāji viņai par šiem gadiem saka ļoti lielu paldies.

Pēdējos trīs gadus „Kandavnieku" vada Andra Eimane.

Kā esat apmierināta ar saviem dejotājiem?

Esmu apmierināta. Es viņos apbrīnoju to, ko vienmēr esmu apbrīnojusi senioru deju kolektīvos. Ir zināma gadu nasta plecos, bet viņi vienalga nāk uz mēģinājumiem un dejo. Vecums nav šķērslis tiem, kas vēlas dejot. Tas uztur formā. Kamēr kusties, tikmēr dzīvo! To arī gribu viņiem visiem vēlēt turpmākajos gados!

Ar dejotājiem sarunājās
Dagnija Gudriķe

Pils iela – ceļš uz Kandavas pili

VĒSTURE

Senākā Kandavas maģistrāle – Pils iela ir pievedceļš Livonijas ordeņa pilij. Viduslaikos stratēģisku apsvērumu dēļ cietokšņu tiešā tuvumā ēkas netika būvētas, tādēļ apbūve ap Pils ielu sāka veidoties ne agrāk kā 18.gadsimtā. Vāciski iela saukta Schlosstrasse, krieviski – Zamkovaja uļica.

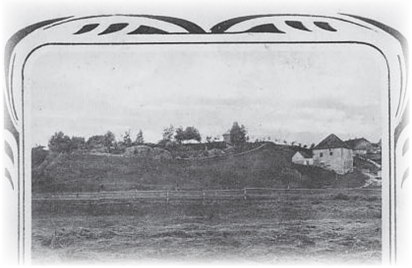

Pils iela 3 ir pašvaldības īpašums. Divstāvu mūra dzīvojamā ēka ar saimniecības ēkām un slēgtu pagalmu celtas 20.gs. sākumā. Ēkai ir 19.gs. beigu un 20. gs. sākuma Kandavas mūra ēkām raksturīgais neogotiskais stūra nošļaupums. 1912. - 1922.g. mājas īpašnieks bija Eduards Meija, latviešu savstarpējās dzīvības apdrošināšanas biedrības aģents. 1912.g. šajā ēkā atradās Oto Pluģa limonādes un vīna fabrika, bet pēc Otrā pasaules kara un arī tagad mājā atrodas dzīvokļi.

Pils iela 3a gruntsgabala īpašnieks 1853.gadā bija Ķilpe. Divstāvu mūra dzīvojamā ēka ar mezonīnu celta ap 1908.gadu. No 1863. - 1940.gadam gruntsgabala īpašnieki bija zemnieku, vēlāk tirgotāju Cimmermaņu dzimta. 1863.gadā uz gruntsgabala atradās divas koka dzīvojamās un divas koka saimniecības ēkas, 1894. g. - koka dzīvojamā ēka, koka ērbeģis un mūra dzīvojamā ēka. 1908.gadā tika izstrādāts greznas neogotiskas ēkas jaunbūves projekts, tomēr ēka tika uzbūvēta tikai daļēji, bez kreisā spārna. 20.gs. 30 - tajos gados ēkas kreisā spārna vietā vēl atradās koka dzīvojamā nama daļa. 1996.gadā īpašuma tiesības ir atjaunotas mantiniekam G. Magdeburgeram.

Pils iela 4 jeb Pulvertornis – divstāvu mūra ēka ar pagrabu ir valsts nozīmes arhitektūras piemineklis. Pulvertornis ir pašvaldības īpašums. Celts 17.gs. vidū kā hercogam Jēkabam piederoša šaujampulvera ražotne un noliktava. Ēku nopostīja ugunsgrēks, un kailie mūri stāvēja neizmantoti līdz aptuveni 1790.gadam, kad mūros izbūvēja Kandavas pilskunga tiesas cietumu. 1819. gadā pēc pilskunga tiesas pārcelšanas uz Talsiem, tornis nonācis privātīpašumā. 1894. un 1922.gadā tā īpašnieks bija namnieks, sedlinieks Aleksandrs Toppe. 20.gs. sākumā pie torņa uzbūvēta vienstāva mūra saimniecības ēka, kas nojaukta pēc 1985.gada. Kopš 20.gs. piecdesmitajiem gadiem tornis netika apdzīvots. 1985.gadā tika uzsākti ēkas restaurācijas darbi, novākti starpstāvu segumi un uzklāts dakstiņu jumts, tomēr darbi tālāk nav turpināti.

Pils iela 7 ir gruntsgabals bez vēsturiskā numura, kādreizējais Tukuma virspilskunga vidmes piederums. Šī ēka ir pašvaldības īpašums. Divstāvu mūra kafejnīcas un pirts ēka ir celta 19.gs. otrajā pusē un pārbūvēta ap 1903.gadu un 20.gs. beigās.1863.gadā uz gruntsgabala atradās koka ebreju pirts. 19. gadsimta beigās pirts uzbūvēta no mūra. 1922. gadā kā gruntsgabala īpašnieks minēta Kandavas ebreju draudze.

Ebreju pirtij jeb mikvai piemita gan higiēniskas, gan rituālas funkcijas. Saskaņā ar ebreju reliģiskajiem priekšrakstiem, mikves baseins bija jāierīko tā, lai to pildītu tekošs ūdens. Iegremdējoties šinī baseinā un skaitot īpašas lūgšanas, ebreji šķīstījās pēc darbībām un dabīgiem procesiem, kas ebreju tradīcijā tika uzskatīti par nešķīstiem – līķu apkopšanas un nešanas, mēnešreizēm, dažādām slimībām.

Pēc Otrā pasaules kara ēka nonāca Kandavas pilsētas izpildkomitejas īpašumā, bet ebreju kopienas ierīkotā pirts turpināja kalpot Kandavas iedzīvotājiem. Deviņdesmito gadu beigās ēka tika rekonstruēta, un tajā iekārtota kafejnīca "Pils" un viesnīca.

Agris Dzenis
Kandavas novada muzeja vēsturnieks

PROJEKTI

ERAF EIROPAS REĢIONĀLĀS ATTĪSTĪBAS FONDS IEGULDĪJUMS TAVĀ NĀKOTNĒ!

Tiks renovēta sociālā dzīvojamā māja Baznīcas ielā 1

Kandavas novada dome īsteno projektu "Sociālās dzīvojamās mājas "Baznīcas iela 1", Kandavas novadā siltumizturības uzlabošanas pasākumi". Šā gada 14. februārī noslēgts līgums ar SIA Telms par būvdarbu veikšanu. Baznīcas ielas 1. ēka tika izvēlēta šim projektam, jo nama konstrukcijas ir ļoti sliktā tehniskā stāvoklī, tās nepieciešams pilnībā atjaunot, turklāt Baznīcas ielas 1 māja ir vienīgā, kurā visi dzīvokļi pieder pašvaldībai un ir viena no Kandavas vecpilsētas skaistākajām ēkām un tā būs pirmā pašvaldības ēka, kas tiks atjaunotā pilnībā Kandavas novadā, tādejādi uzsākot pakāpenisku vecpilsētas ēku atjaunošanu un cerams, ka pašvaldība dos piemēru citu Kandavas namu atjaunošanai.

Baznīcas ielas 1 nams celts ap 1890. gadu- divstāvu mūra ēka ar augstu divslīpju jumtu un izbūvētu jumta stāvu. Saglabājusi vienkāršu, eklektisma stilam atbilstošu fasāžu kompozīciju un apdari, tā veido nozīmīgu Baznīcas ielas vēsturiskās apbūves frontes fragmentu. Ekspluatācijā nams nodots 1900. gadā un kopš nodošanas nav veikts kapitālais remonts, līdz ar to ēka ir sliktā tehniskā stāvoklī. Tā kā nams atrodas valsts nozīmes pilsētbūvniecības pieminekļa- Kandavas pilsētas vēsturiskais centrs un vietējās nozīmes arheoloģijas pieminekļa Mēra kalniņš- senkapi aizsardzības zonā, rekonstrukcijas darbi tika saskaņoti ar Valsts kultūras pieminekļu aizsardzības inspekciju. VKPAI atbalsta Kandavas novada pašvaldības iniciatīvu vēsturiskā mantojuma saglabāšanas un sakārtošanas jomā un uzsver, ka rekonstrukcijas laikā saglabājams vēsturiskās ēkas autentiskais būvapjoms, fasāžu kompozīcija un galvenās fasādes apdare.

Projekta ietvaros paredzēts atjaunot ēkas vēsturisko fasādi, oriģinālos konstruktīvos risinājumus, kāpņu telpas interjeru, vienlaicīgi pielāgojot dzīvokļus mūsdienu dzīves prasībām (iebūvēs pilnībā aprīkotu vannas istabu) un uzlabojot ēkas siltumnoturības rādītājus, saglabājot esošo dzīvokļu skaitu. Pirmā stāva dzīvokļus pielāgos cilvēkiem ar kustību traucējumiem- tiks izveidota platforma pagalma pusē, uz jaunās āra kāpņu konstrukcijas. Projekta attiecināmās izmaksas ir 123 897,13 Ls, no tā 75% finansē Eiropas reģionālās attīstības fonds (ERAF), pārējo pašvaldība (projekta Nr. SMS/3.4.4.2.0/10/02/002, vienošanās ar v/a „Latvijas Investīciju un attīstības aģentūra" Nr. L-SMS-10-0017).

Baiba Vītoliņa
Kandavas novada domes
sabiedrisko attiecību speciāliste

Biedrība „Kandavas Partnerība" aicina iesniegt LEADER projektu idejas

Lai izsludinātu LEADER projektu konkursu un apzinātu iedzīvotāju vajadzības Kandavas Partnerības teritorijā, biedrība "Kandavas Partnerība" aicina iesniegt projektu idejas par sabiedrībai nozīmīgām šādām aktivitātēm:

1) Sabiedrisko aktivitāšu dažādošana vietējo iniciatīvas grupu darbības teritorijā;

2) Atbalsts pakalpojumu attīstībai, kas sekmē vietējo produktu un pakalpojumu noieta veicināšanu, atbalsts koplietojuma pamatlīdzekļu iegādei;

3) Atbalsts lauksaimniecības produktu ražošanai un pirmapstrādei (mājražošana);

4) Atbalsts lauksaimniecības produktu pārstrādei un pirmapstrādei mājas apstākļos (mājražošana);

5) Atbalsts zivsaimniecības teritorijas labiekārtošanas pasākumiem;

6)Atbalsts tūrisma un zivsaimniecības attīstībai Kandavas Partnerības teritorijā.

Projekta idejas aprakstu var iesniegt līdz 2012.gada 26.martam Kandavas novada domē 203.kabinetā (Dārza ielā 6, Kandavā) vai pa e-pastu intaha@inbox.lv.

Projekta ideju prezentācijas notiks 2012.gada 30.martā plkst.17.00 Kandavas novada domes sēžu zālē(Dārza ielā 6, Kandavā).

Projekta idejas aprakstu sagatavot uz vienas A4 lapas, kurā norādīt: īsu projekta aprakstu un tā nepieciešamības pamatojumu un plānotās izmaksas.

Tuvāku informāciju var saņemt pie „Kandavas Partnerība" valdes priekšsēdētājas Intas Haferbergas, mob.28390394, e-pasts: intaha@inbox.lv

Izsludināts projektu konkurss „Sabiedrība ar dvēseli 2012" Kandavas Partnerības teritorijā

Biedrība „Kandavas Partnerība" izsludina projektu konkursu „Sabiedrība ar dvēseli 2012", kur iedzīvotāji var izstrādāt un īstenot projektus, kas dod iespēju iedzīvotāju grupām saviem spēkiem uzlabot savu dzīvi un dzīves kvalitāti. Projektus var iesniegt līdz 5.aprīlim plkst.15.00 Kandavas novada domē 203.kabinetā (Dārza ielā 6, Kandavā). Seminārs par projektu konkursu notiks 16.martā plkst.16.00 Kandavas novada domes sēžu zālē.

Sākot ar 2011.gadu biedrība „Kandavas Partnerība" ir iesaistījusies Nīderlandes fonda finansētajā projektu konkursā "Sabiedrība ar dvēseli". Iepriekšējā gadā Kandavas Partnerības teritorijā tika īstenoti 11 projekti.

2012.gadā biedrībai „Kandavas Partnerība" ir piešķirti līdzekļi 5 000 eiro apmērā un viena balva 500 eiro apmērā vislabākajam realizētajam projektam.

Viena projekta maksimāli atbalstāmā summa ir 1000 eiro, jeb 700 lati, no kuriem 50% finansē Nīderlandes fonds.

Informācijai: Kandavas Partnerība aptver visu Kandavas novadu un Tukuma novada Pūres, Sēmes un Irlavas pagastus.

Kontakti un informācija par projektu: www.kandavaspartneriba.lv, t.26527265 (projekta koordinatore Ērodeja Kirillova), erodeja@inbox.lv.

Aptaujas rezultāti par Bruņinieku pilskalnu apkopoti

INFORMĀCIJA

Noslēgusies 2011.gada nogalē organizētā iedzīvotāju aptauja par Bruņinieku pilskalna apkārtējās vides uzlabošanu un parka attīstību. Kopumā tika aizpildītas 180 anketas, no kurām tikai 2,5 % ir bez konkrētiem ierosinājumiem. Pārējās anketas ir noderīgas - interesantu vērojumu un ideju pilnas. Iespējams, ka daļu no ierosinājumiem varēsim īstenot dzīvē.

Izvērtējot anketās iegūto informāciju, secinājām, ka lielai daļai cilvēku pilskalns un skvērs asociējas ar vēsturi un viņi izjūt vai vēlas izjust senatnes auru šajā teritorijā. Senatnes sajūtas rodas, pateicoties vecajām pilsdrupām, pulvertornim un pils maketam. Atsevišķi cilvēki uzsvēruši, ka šī vieta būtu uzskatāma par pilsētas galveno simbolu, kā arī, ka tā ir patīkama un samērā mierīga atpūtas vieta. Parkā ir lieli, veci koki, kuru pavēnī vasarā var patverties no saules, savukārt tie, kas vēlas baudīt saules starus, var atpūsties uz soliņiem pie strūklakas vai arī tuvāk pilskalna nogāzei. Pēc iedzīvotāju domām, atsevišķi koki būtu izzāģējami, lai uzlabotu skatu uz pilskalnu un drupām.

Strūklaka skvēra centrā tiek minēta gandrīz katrā anketā, gan kā objekts, kas patīk vislabāk, gan kā objekts, kuram nepieciešama rekonstrukcija. Ar rekonstrukciju katrs ir domājis mazliet ko citu – daudzi vēlas strūklaku redzēt lielāku, citi - izgaismotu, bet vēl citi vēlas muzikālo strūklaku. Taču tikai 2 anketās jūtams, ka atbildētājs zina, ka šī strūklaka ir viena no retajām, kas darbojas bez sūkņa, ūdens pieplūst no avotiem.

Viena no aktuālākajām problēmām, kas minēta anketās ir tā, ka parka mazās arhitektūras formas (soliņi, laternas u.c.) ir gan morāli gan fiziski novecojušas, pilskalnā trūkst soliņu. Tāpēc anketās izteikta vēlme pēc soliņu nomaiņas uz jaunu, ērtāku soliņu veidu, kā arī vēlme pēc soliņiem centrālo kāpņu augšgalā, lai atpūstos pēc kāpiena.

Uz jautājumu, kas cilvēkiem pietrūkst šajā zaļajā teritorijā, respondenti atbildējuši, ka pietrūkst kādas aktivitātes, rotaļu elementi vai atraktīvs elements, kas varētu piesaistīt gan mazus bērnus ar māmiņām, gan arī caurbraucējus un tūristus. Iespējamie minētie varianti - kāds pārvietojams tirgošanās objekts (suvenīri, saldējums, tējnīca u.c.), vai arī kāds cits atraktīvs objekts.

Apkopojot rezultātus, ir prieks par iedzīvotāju lielo atsaucību. Secinājām, ka cilvēkiem šī vieta tiešām ir nozīmīga un iedzīvotāji ir ieinteresēti Bruņinieku pilskalna apkārtējās vides uzlabošanā un parka attīstībā. Iegūtā informācija tiks izmantota parka teritorijas labiekārtošanai un attīstībai.

Pateicamies par aktīvo līdzdalību aptaujā, arī turpmāk gaidīsim Jūsu jautājumus un ierosinājumus.

Kandavas novada domes
ainavu arhitekte
Aiga Tetere

Apkopoti Kinoteātra ēkas izmantošanas ieteikumi

Kandavas novada dome janvārī aicināja iedzīvotājus izteikt ierosinājumus par bijušās kinoteātra "Senleja" ēkas izmantošanu.

Viens no priekšlikumiem bija, ka jāatjauno kinoteātris vai jāizveido izstāžu zāle. Bija arī ieteikums ēkā ierīkot pašiem savu deju zāli, jo ne vienmēr ir iespējams aizbraukt uz Valdeķu kultūras namā notiekošajām ballēm.

Kandavas novada domes Dzimtsarakstu nodaļas vadītāja Velta Dronka ieteica izveidot Dzimtsarakstu nodaļu ar laulību ceremoniju zāli un atbilstošām palīgtelpām jaunlaulātajiem - šampaniešu zāli.

Bija arī priekšlikums, ka ēku vajadzētu veidot multifunkcionālu- tajā būtu jābūt gan konferenču zālei, gan izstāžu zālei, gan arī iespējai skatīties kino.

Iesūtītās idejas par ēkas izmantošanas iespējām ir apkopotas un tiks izvērtētas.

Baiba Vītoliņa
Kandavas novada domes
sabiedrisko attiecību speciāliste

Par ielu vai māju nosaukumu un ēku numerācijas plāksnēm

2011. gada 30. novembra sēdē tika apstiprināti Saistošie noteikumi Nr. 18. "Par ielu un ēku nosaukumu, ēku un dzīvokļu numuru izvietošanas kārtību Kandavas novadā".

Saistošie noteikumi paredz, ka ielu/ mājas nosaukumu un ēku numerācijas plāksnes Kandavas novadā ir tumši sarkana plāksne ar baltu apmali un baltu uzrakstu. Plāksnes standarta izmērs ir 160x150mm, taču tas var mainīties teksta apjoma dēļ. Tekstam uz plāksnes jābūt valsts (latviešu valodā).

Ēkas numerācijas plāksnes izmēri ir 302x220m vai 320x280mm. Uz numerācijas plāksnes ir rakstīts ielas nosaukums, ēkas numurs.

Ēkas piederību var norādīt:

- Privātīpašums
- Pašvaldības īpašums
- Valsts īpašums
- Kopīpašums

Novada lauku apvidū mājas nosaukumam jābūt uzrādītam uz ēkas fasādes, ja māja atrodas vairāk kā 20m no iebraucamā ceļa, tad mājas nosaukumam jābūt uzstādītam pie iebrauktuves. Mājas nosaukumam nav jābūt vienādam ar pilsētas un ciemu ielu un ēku numerāciju plāksnēm.

Kandavas novada dome uz pašvaldības īpašumā esošajām ēkām plāksnes uzstādīs šī gada laikā. Informāciju par to, kur iespējams iegādāties ielu/ māju nosaukumu un ēku numerācijas plāksnes, var saņemt pagastu pārvaldēs vai SIA "Kandavas Ceļi".

Ar saistošajiem noteikumiem var iepazīties Kandavas novada mājaslapā http://www.kandava.lv/pasvaldiba/saistosie-noteikumi%20/ un Kandavas novada domē 206. kabinetā, kā arī Kandavas novada vēstneša janvāra numurā.

PASĀKUMI KANDAVAS NOVADĀ

KULTŪRA UN IZKLAIDE

7. martā
17:00 **Nodarbība "No vecas radīsim jaunu filca cepuri un aksesuārus".** Amatnieku biedrības telpās
8. martā
11:00 **Kandavas novada skolu koru un ansambļu skate.** Kandavas kultūras namā
18:00 **Cēres amatierteātra izrāde A.Banka "Sausā lapa".** Cēres pamatskolā
19:00 **Jaunsātu pagasta amatierteātra viesizrāde - M.Birzes komēdija "Sieviešu slimības".** Zantes kultūras namā.
20:00 **Apsveikums - veltījums visām Matkules** (un ne tikai) **sievietēm.** Dziedās vīru vokālais ansamblis un būs īpašs ciemiņš. Matkules kultūras namā
10. martā
11:00 **Nodarbība "Filcējam čības".** Amatnieku biedrības telpās
11:00 - 13:00 **Tematiska rokdarbu darbnīca - "Konfekšu pušķi kā dāvanas - kuģis, bite utt."** Zemītes tautas namā
17:00 - 20:00 **Pasākums sievietēm "Sievietes pasaule".** Daudzveidīga pasākumu programma dažādām gaumēm. Ieeja: Ls 1,00. Kandavas kultūras namā.
20:00 **Koncerts "Balzams Sievietes dvēselei" piedalās vokālie ansambļi no Vānes, Matkules Remtes, Gaiķiem, Jaunsātiem.** Vānes kultūras namā
22:00 **Balle ar grupu "Pļumpapā".** Valdeķu kultūras namā. Galdiņu rezervēšana un biļešu iepriekšpārdošana Ls 2,50; balles dienā - Ls 3,00
11. martā
11:00 **Radošā darbnīca "Šis un tas par adīšanu un dzijām".** Zantes kultūras namā
14. martā
11:00-18:00 **Akcija „Radi Kandavai!"**
17:00 **Nodarbība "Saulessargu tamborēšana".** Amatnieku biedrības telpās
17:00 **"Labo prasmju darbnīca" trešā nodarbība - dekupāža.** Vānes kultūras namā
16. martā
11:00 **Pensionāru biedrības "Vānes Mežrozīte" pasākums.** Vānes kultūras namā
19:00 **Azartiskiem vīriem zolīšu vakars.** Matkules kultūras namā
17.martā
17:00 **Vidējās paaudzes tautisko deju kolektīvu sadraudzības koncerts "Zemītē danci vedu".** Zemītes tautas namā
18:00 **Koru koncerts - piedalās Kandavas jauktais koris un draugi.** Vānes kultūras namā
19:00 **Vidējās paaudzes tautisko deju kolektīvu sadraudzības ballīte.** Zemītes tautas namā
19:00 **Zolītes nakts turnīrs.** Zantes kultūras namā
17. - 18. martā
Kurzemes reģiona amatierteātru skate. Kandavas kultūras namā
19. martā
19:00 **Radošā nedēļa - audīsim savu mājas sedziņu uz Matkules kopējām stellēm.** Matkules kultūras namā
21. martā
13:00 **Jauno dziedātāju koncerts "Cēres cālis 2012".** Cēres pamatskolā
17:00 **Tautastērpu darbnīca.** Amatnieku biedrības telpās
19:00 **Komēdija "Puse no sirds".** Kandavas kultūras namā. Autori: Aiva Birbele un Juris Rijnieks.
Aktieri: Zane Daudziņa un Aldis Siliņš. Ieeja: Ls 6,- 5,- 4-. Biļešu iepriekšpārdošana. Tel.: 63182040.
23. martā
13:00 **Dziedāšanas konkurss "Uzdziedāsim!", sadarbībā ar Zantes pamatskolu.** Zantes kultūras namā
19:00 **Kandavas novada vokālo ansambļu sadziedāšanās.** Matkules kultūras namā.
Visi aicināti skatīties, klausīties, atbalstīt un draudzēties!
24. martā
11:00 **Nodarbība "Dekupāža".** Amatnieku biedrības telpās
12:00 **"Ieskats jogas pasaulē" - nodarbība garam un ķermenim.** Zantes kultūras namā
25. martā
12:00 **Izbraukšana uz Kandavas staciju no Depo laukuma.**
Ziedu nolikšana pie Represēto akmens Kandavas stacijā.
12.30 **Piemiņas brīdis pie represēto akmens Kandavā.**
13:00 **Komunistiskā terora upuru piemiņai veltīts atceres brīdis.** Pie Piemiņas akmens Zantes pagastā
15:00 **Atceres pasākums represēto piemiņas vietā.** Piemiņas vietā Vānes pagastā
15:00 **Piemiņas brīdis represētajiem.** Filma par bargā laika notikumiem. Matkules kultūras namā
26. - 31. marts
Mazo dziedātāju koncerts "Odziņa" (pirmsskolas grupām). Vānes pamatskolā
28. martā
17:00 **Nodarbība "Saulessargi un citi rokdarbi".** Amatnieku biedrības telpās
30. martā
15:00 **Kurzemes reģiona akardeonistu festivāls.** Kandavas kultūras namā

SPORTS

7.; 12.; 14.martā
18:00 **Cēres pagasta čempionāts galda tenisā.** Cēres sporta hallē
8.;15.;22.;29.martā
18:00 **Kandavas čempionāts zolītē.** Kandavas sporta hallē
20:00 **Kandavas čempionāts novusā.** Kandavas sporta hallē
10.; 17.; 24.martā
10:00 **Kandavas čempionāts galda tenisā.** Kandavas K.Mīlenbaha vidusskolas sporta zālē
13. martā
DUMLES kausa izcīņa basketbolā 3. posms U-10 un U-11 zēnu komandām. Kandavas sporta hallē
14.martā
DUMLES kausa izcīņa basketbolā 3. posms U-10 un U-11 zēnu komandām. Kandavas sporta hallē
17. martā
15:00 **Rietumu līgas spēle basketbolā vīriešiem. Spēlē: S/K Kandava - Brīvsolis.**
Sīkāka informācija: **www.rietumuliga.lv**
Kandavas sporta hallē
21.martā
Swedbank Jaunatnes baketbola līgas LR čempionāta spēles 2. divīzija zēni U-15, U-16, U-19. Spēlē: Kandavas BJSS - Talsi. Kandavas sporta hallē

23.martā
Swedbank Jaunatnes basketbola līgas LR čempionāta spēles 2.divīzija zēni U-15, U-16, U-19. Kandavas BJSS - Jaunpils. Kandavas sporta hallē
24. martā
Kandavas novada čempionāts basketbolā pusfināls un fināls.
25.martā
14:00 **Swedbank Jaunatnes basketbola līgas LR čempionāta spēles 1. divīzija meitenes U-17. Spēlē: Kandavas BJSS - TTP3.** Kandavas sporta hallē
15:30 **Swedbank Jaunatnes basketbola līgas LR čempionāta spēles 1.divīzija meitenes U-17. Spēlē: Kandavas BJSS - TTP2.** Kandavas sporta hallē
Kandavas novada čempionāts basketbolā pusfināls un fināls.
30.martā
18:00 **Galda spēļu turnīrs: novuss, galda teniss, dambrete, domino u.c.** Matkules kultūras namā
19:00 **Sporta spēļu vakars Zemītē (šautriņu mešana, zolīte, riču-raču).** Zemītes tautas namā
31. martā
11:00 **Rietumu līgas spēle volejbolā - pusfināls.**

I Z S T Ā D E S
Visu mēnesi
Toma Šlisera darbu izstāde. Vānes kultūras namā
Visu mēnesi
Rokdarbu izstāde "Mans vaļasprieks" Ivetas Kokinas un Andras Šliseres rokdarbi. Kandavas pilsētas bibliotēkā
No 1. marta
Literatūras izstāde "Dzejniekam Arvīdam Skalbem - 90". Zemītes bibliotēkā
1. - 12. marts
Melitas Kunkulbergas rokdarbu izstāde. Matkules bibliotēkā
Izstāde "Latviešu dzejniekam A.Skalbem - 90". Matkules bibliotēkā
1. - 25. marts
Izstāde "Dzejniekam Arvīdam Skalbem - 90". Valdeķu bibliotēkā
1. - 30. marts
Izstāžu cikls bērniem, veltīts Latvijas dzīvniekiem "Viņu mājas ir mežs". Vānes bibliotēkā
Fotoizstāde "Kaijas Alkšares fotomirkļi". Vānes bibliotēkā
Marikas Bergas adītu zeķu izstāde "Galvenais, lai kājas siltas". Vānes bibliotēkā
No 3. marta
Literatūras izstāde "Gleznotājam, mākslas pedagogam Vilhelmam Purvītim - 140". Zemītes bibliotēkā
5. - 16. marts
Starptautiskai Sieviešu dienai veltīta izstāde. Matkules bibliotēkā
5. - 30. marts
Literārā izstāde "Norai Bumbierei - 65". Vānes bibliotēkā
6. - 31. marts
Fotoizstāde "Interesantākie mirkļi ziemas prieku dienā". Matkules kultūras nama foajē
No 8. marta
Literatūras izstāde "Starptautiskā sieviešu diena". Zemītes bibliotēkā
Literatūras izstāde "Literatūrzinātniecei Janīnai Kursītei - 60 (1952)". Zemītes bibliotēkā
12. - 30. marts
Literārā izstāde "22. martā - Pasaules ūdens diena". Vānes bibliotēkā
12. - 31. martam
Izstāde "Bērnu grāmatu ilustratorei I.Ceipei - 75". Matkules bibliotēkā
Izstāde "Dziedātājai Norai Bumbierei - 65. "Nepalikt vienai tumsā"". Matkules bibliotēkā
9. - 19. marts
Jubilejas izstāde "Aktierim Voldemāram Zandbergam - 85 (1927-1994)". Jubilejas izstāde "Estrādes dziedātājai Norai Bumbierei - 65 (1947-1994)". Kandavas pilsētas bibliotēkā
No 13. marta
Literatūras izstāde "Karikatūristam Ērikam Ošam - 85 (1927)". Zemītes bibliotēkā
No 14. marta
Literatūras izstāde "Dzejniekam Imantam Lasmanim - 75 (1937-1977)". Zemītes bibliotēkā
No 15. marta
Literatūras izstāde "Dzejniekam Mārim Melgalvam - 55". Zemītes bibliotēkā
15. - 28. marts
Izstāde "Latviešu rakstniekam Jānim Plotniekam - 80". Valdeķu bibliotēkā
15. - 30. marts
Izstāde "Rakstniecei Vilmai Dellei - 120". Valdeķu bibliotēkā
19. - 30. marts
Tematiskā izstāde, veltīta Komunistiskā terora upuru piemiņas dienai 1949. gada 25. martā "Latvija... Tavi dēli tālajā tundrā trūd..." Kandavas pilsētas bibliotēkā
19. - 30. marts
Starptautiskajai teātra dienai veltīta tematiska izstāde. Cēres bibliotēkā
19. - 31. marts
Komunistiskā genocīda upuru piemiņas dienai veltīta izstāde "Aizvestie". Matkules bibliotēkā
No 21. marta
Literatūras izstāde "Pasaules dzejas diena". Zemītes bibliotēka
No 23. marta
Literatūras izstāde "Rakstniekam Jānim Plotniekam - 80 (1932-2003)". Zemītes bibliotēkā
27. -31. marts
Starptautiskā teātra dienai veltīta izstāde. Valdeķu bibliotēkā

A P R Ī L I S

P A S Ā K U M I
4. aprīlī
17:00 **Lieldienu dekoru darbnīca.** Amatnieku biedrības telpās
8. aprīlī
Lieldienas Kandavā. Kandavas kultūras namā
11:00 **Lieldienas Buses pilskalnā.** Buses pilskalns
11.00 **Lieldienu pasākums.** Zemītes tautas namā
Lieldienas. Vānes atpūtas parkā
17:00 **Lieldienu pasākums.** Amatnieku biedrības telpās
Lieldienas. Cēres pagastā
Lieldienu pasākums - teātra izrāde, krāšņāko Lieldienu olu izstāde, tirdziņš, loterija, jautras atrakcijas un balle. Zantes kultūras namā
Lieldienu pasākums. Valdeķu kultūras namā
Diskotēka. Matkules kultūras namā

Sveicam!

Kad gadu daudz, Tu pats sev jautā,
Kas mūža apcirkņos ir bērts,
Un kāda silta balss Tev saka,
Viss Tavā dzīvē zelta vērts!

Sirsnīgi sveicam dzīves nozīmīgajās jubilejās marta jubilārus!

Ārija Nimrode, Olitija Priedīte, Livija Matisone, Milda Beļska, Jadviga Voreviča, Pēteris Lukovičs, Gunārs Miza, Herolds Dukāts, Zigrīda Mincāne, Aina Klajuma, Austra Treilopa, Mirdza Andersone, Alfrēds Strancis, Maigonis Graudiņš, Aina Zandava, Arnolds Jantons, Jānis Pisarenoks, Ilga Zeidaka, Ināra Granovska, Ērika Jurkova, Elza Rozenšteine, Velta Liepa, Guna Krūmiņa, Alfrēds Lasmanis, Aivars Sproģis

Kandavas novada pensionāru biedrība

Kandavas novada Dzimtsarakstu nodaļā februārī reģistrēti 9 jaundzimušie

Ance, Anna, Elizabete, Kristiāna, Sindija, Andis, Kristiāns Toms, Olafs, Rajens Rodrigo

SVEICAM VECĀKUS!

Kandavas novada dome

INFORMĀCIJA UN SLUDINĀJUMI

Biedrības "Kandavas Partnerība" kopsapulce notiks 30.martā plkst.16.00 Kandavas novada domes sēžu zālē (Dārza ielā 6, Kandavā).

Kandavas Tūrisma informācijas centrs informē, ka 13.aprīlī Kandavas kultūras namā notiks tūrisma informācijas centra 10 gadu jubilejas pasākums.

Radošās darbības nedēļa Latvijā no 2012.gada 12. – 18.martam

Pasākumi Kandavā:

14.martā– akcija „Radi Kandavai!"
No plkst. 11.00 – 18.00 aicinām iedzīvotājus piedalīties Kandavas autoostas sienas apgleznošanā, kā arī krāsainās, radošās un jautrās atrakcijās Kūrorta ielā 1.
Tāpat tiek izsludināts arī konkurss Kandavai veltītu literāro darbu krājuma un moto (reklāmas saukļa) izveidošanai.
17. un 18. martā – Latvijas amatierteātru parādes „Gada izrāde 2011" Kurzemes reģiona skate Kandavas kultūras namā. Ieeja Ls 1,-

Represēto piemiņas dienas pasākumi novadā 25.martā

Ziedu nolikšana pie represēto akmens Kandavas stacijā.
Izbraukšana no Depo laukuma plkst.12:00

12:30 - piemiņas brīdis pie represēto akmens Kandavā
13:00 - piemiņas brīdis pie Piemiņas akmens Zantes pagastā
15:00 - atceres pasākums piemiņas vietā Vānes pagastā
15:00 - atceres pasākums un filmas demonstrācija par bargā laika notikumiem Matkules kultūras namā

LĪDZJŪTĪBA

Kandavas novada Dzimtsarakstu nodaļā februārī reģistrēti mirušie:

Dzidra Bezlika (1929.) Kandava
Līna Goldberga (1914.) Kandavas pagasts
Juris Kvite (1940.) Kandavas pagasts
Alīse Lēnerte (1925.) Kandavas pagasts
Veronika Šulca (1919.) Kandavas pagasts
Jānis Laimonis Cavro-Miezis (1935.) Vānes pagasts
Alfrēds Osis (1933.) Zantes pagasts

Līdzjūtību tuviniekiem izsaka
Kandavas novada dome
Kandavas novada pensionāru padome

Dārza iela 6, Kandava, Kandavas novads, LV-3120, tālr. 631 82028; fakss 631 82027, e-pasts: dome@kandava.lv
Kandavas novada domes informatīvais izdevums. Par publicētās informācijas saturu atbild Kandavas novada dome.
Metiens 3000 eks. Maketēts un iespiests SIA „Tipogrāfija Universums A"